



# HOPE



*worldwide*

MEXICO, I.A.P.

## **directorio**

Mensaje del director	3
Introducción	5
Nuestro objetivo	6
Resultados	9
Casos de éxito	19
Derechos humanos	45
Finanzas	47
Eventos	48

## MENSAJE DEL DIRECTOR

### CON GRATITUD POR AYUDARNOS A CONTINUAR ESTA GRAN LABOR

En este 2024, cumplimos 36 años. Cada año tomamos un momento para reflexionar sobre nuestro viaje desde los inicios y recordar el motivo más significativo que dio origen a esta noble causa: el amor incondicional hacia nuestros semejantes en necesidad.

Desde nuestros primeros pasos, hemos trabajado para llevar salud y alimentación a comunidades marginadas. Hoy, nos enorgullece contar con dos centros de salud integral, donde ofrecemos atención médica general y especialidades, así como servicios de atención dental integral. Además, hemos establecido un Centro de Desarrollo Social, Salud y Nutrición, que incluye un Centro de Nutrición Infantil y un centro de salud integral.

Nuestra intervención social está diseñada para abordar problemáticas específicas y se basa en un modelo replicable que responde a las necesidades de las personas más vulnerables en la Ciudad de México y su área metropolitana. Gracias a su apoyo, hemos contribuido al acceso a la salud y la alimentación, alineándonos con los Objetivos de Desarrollo Sostenible de Salud y Bienes-

tar, así como Hambre Cero.

Quiero aprovechar esta oportunidad para agradecer a todos aquellos actores que han contribuido que han contribuido en cualquier momento de nuestro crecimiento y que continúan apoyándonos. Ustedes son la esperanza para quienes menos tienen y más nos necesitan.

Los invito a seguir adelante con este noble propósito. Juntos, podemos dejar un legado duradero para las nuevas generaciones, un legado de compasión, solidaridad y transformación. Cada acción cuenta y cada esfuerzo suma. Sigamos trabajando juntos para construir un futuro mejor, donde cada persona tenga la oportunidad de prosperar.

Agradecemos profundamente a quienes han confiado en nosotros, nuestros amigos y aliados que se suman a nuestra causa; nuestro patronato que nos guía, el equipo directivo y nuestros profesionales que siempre están en búsqueda de las mejores prácticas.

Cerramos un año de aprendizajes y de retos, pero que nos entusiasma continuar trabajando en beneficio de la población más vulnerable

Muchas gracias por ser parte de este esfuerzo para cambiar y transformar vidas.

Con gratitud,

Pedro Tapia Pérez.  
HOPE Worldwide México IAP



## INTRODUCCIÓN

La salud es, sin duda, un pilar esencial para el bienestar de las personas y el desarrollo de nuestras sociedades, la Organización Mundial de la Salud (OMS) ha ampliado la definición de salud, enfatizando que no se trata solo de la ausencia de enfermedades, sino de un estado de completo bienestar físico, mental y social.

En este sentido, HOPE WORLDWIDE MÉXICO ha trabajado desde sus inicios para abordar las necesidades de las comunidades más vulnerables, aquellas que viven en condiciones de pobreza y pobreza extrema. Nuestra intervención se centra en ofrecer servicios integrales que no solo atienden problemas de salud, sino que también buscan mejorar la calidad de vida de toda la población.

Los datos de CONEVAL de 2020 reflejan una realidad preocupante en las comunidades marginadas. La alta concentración de pobreza en ciertas áreas, así como el número significativo de personas que viven en pobreza extrema, subraya la necesidad urgente de intervenciones efectivas y sostenibles.

El hecho de que más del 25% de la población no tenga acceso a servicios de salud es un indicador claro de las desigualdades que existen y de la falta de recursos en estas comunidades. Esto no solo afecta la salud física de las personas, sino que también impacta su bienestar emocional y su capacidad para salir de la pobreza.

Es fundamental que se implementen programas y políticas que aborden estas disparidades, proporcionando acceso a servicios de salud, educación y oportunidades económicas. La intervención de organizaciones como Hope Worldwide México puede ser crucial en este contexto, ya que su enfoque en la salud integral y el apoyo a las comunidades vulnerables puede marcar una diferencia significativa.

La intervención de Hope Worldwide México tiene un propósito muy claro y noble: centrarse en ayudar a las personas que viven en condiciones de pobreza y pobreza extrema, especialmente en comunidades marginadas. Su objetivo es mejorar la calidad de vida de estas poblaciones, brindando apoyo y recursos que les permitan salir adelante.

## NUESTRO OBJETIVO

Brindar acceso a la salud integral a titulares de derecho que se encuentran en situación de pobreza y pobreza extrema es un paso crucial para garantizar que todos tengan la oportunidad de recibir atención médica y dental adecuada.

Al enfocarse en la restitución de su derecho a la salud, se busca no solo ofrecer servicios de calidad y calidez, sino también asegurar que estos sean oportunos y accesibles en la Ciudad de México y su área metropolitana.



Este enfoque no solo mejora la salud de las personas, sino que también contribuye al bienestar general de la comunidad.

Ya que trabajamos bajo un modelo de intervención que se enfoca en tres líneas estratégicas —Salud General, Salud Bucal y Nutrición— es fundamental para abordar de manera integral las necesidades de la población. Además, al incorporar los ejes transversales de Prevención, Atención y Seguimiento, se asegura un enfoque holístico que puede mejorar significativamente la salud y el bienestar de las personas.

1. Salud General: Esto puede incluir atención médica básica, manejo de enfermedades crónicas y promoción de la salud en general.

2. Salud Bucal: La salud dental es a menudo descuidada, y es esencial para el bienestar general. Proporcionar atención dental integral puede prevenir problemas más graves en el futuro.

3. Nutrición: Abordar la nutrición es clave, especialmente en comunidades vulnerables, ya que una buena alimentación es fundamental para la salud y el desarrollo.



Los ejes de Prevención, Atención y Seguimiento garantizan que no solo se brinde atención cuando hay un problema, sino que también se trabaje en la prevención de enfermedades y se realice un seguimiento para asegurar que las personas reciban el apoyo continuo que necesitan.

*Proyectos:*

- Centros de salud integral HOPE
- Brigadas medico dentales a comunidades marginadas
- Atención a la desnutrición infantil

Con estos proyectos se contribuimos en los objetivos 2y 3 de desarrollo sostenible.

El ODS 2, que se centra en asegurar el acceso a una alimentación nutritiva y suficiente para toda la población, es crucial para combatir la malnutrición, especialmente en las poblaciones más vulnerables, como los lactantes. Al trabajar en este objetivo, están contribuyendo a mejorar la salud y el desarrollo de las futuras generaciones, lo cual es fundamental para romper el ciclo de la pobreza.

Por otro lado, el ODS 3 busca garantizar una vida sana y promover el bienestar para todos, lo que incluye el acceso a servicios de salud adecuados y la promoción de estilos de vida saludables. Al abordar estos aspectos, sus proyectos no solo mejoran la salud física de las personas, sino que también fomentan un entorno en el que todos pueden prosperar.



## RESULTADOS 2024

Durante este periodo se brindó acceso a la salud integral a **7,273 titulares** en condiciones de pobreza es un paso significativo hacia la equidad en el acceso a servicios de salud. Las **13,028 consultas y 92,483 servicios** proporcionados reflejan un compromiso real con el bienestar de estas comunidades.

Restituir el derecho a la salud no solo mejora la calidad de vida de las personas, sino que también contribuye a su desarrollo integral y a la construcción de un futuro más saludable. Cada consulta y cada servicio ofrecido son oportunidades para marcar una diferencia en la vida de quienes más lo necesitan.

### RESULTADOS 2024





### CONSULTAS POR ÁREA DE SERVICIO

Consultas  
Área  
Dentales

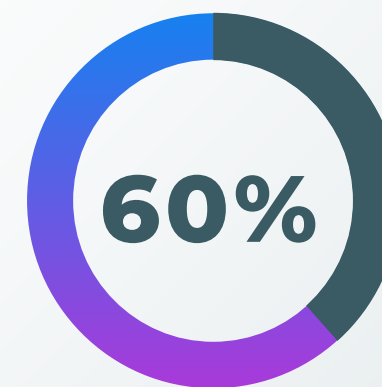

Consultas  
Área  
Médica

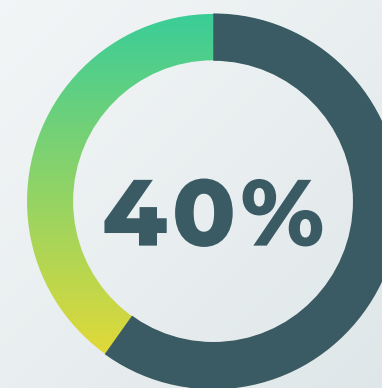

Se proporcionaron:  
**5,177 consultas** en el área médica y  
**7,846 consultas** en el área dental.

## ÁREA MÉDICA

Se realizaron **5,177 consultas** atendiendo 4458 titulares de derecho; durante el periodo de 2024, continuando con medidas de protección en base a los protocolos de seguridad del sector salud esto tanto para el personal de Hope Worldwide, así como para los titulares asistentes al centro de salud integral.



Se trabaja en el fomento de la importancia de la prevención detección y seguimiento de los padecimientos crónicas realizando un seguimiento integral especialmente en la Diabetes mellitus tipo 2, con el que se cuenta con un programa específico para atenderlo de manera integral.

Tener un programa específico para abordar esta condición de manera integral es fundamental, ya que permite no solo tratar la enfermedad, sino también educar a las personas sobre la importancia de la prevención y el autocuidado.

El seguimiento integral puede incluir aspectos como la alimentación, el ejercicio, el control de la glucosa y el apoyo emocional, lo que ayuda a los pacientes a llevar una vida más saludable y a manejar mejor su condición.

Con respecto a la atención medica general se realizaron **4,461** consultas y **716** en consulta médica de especialidad.

### DISTRIBUCIÓN DE CONSULTA MÉDICA

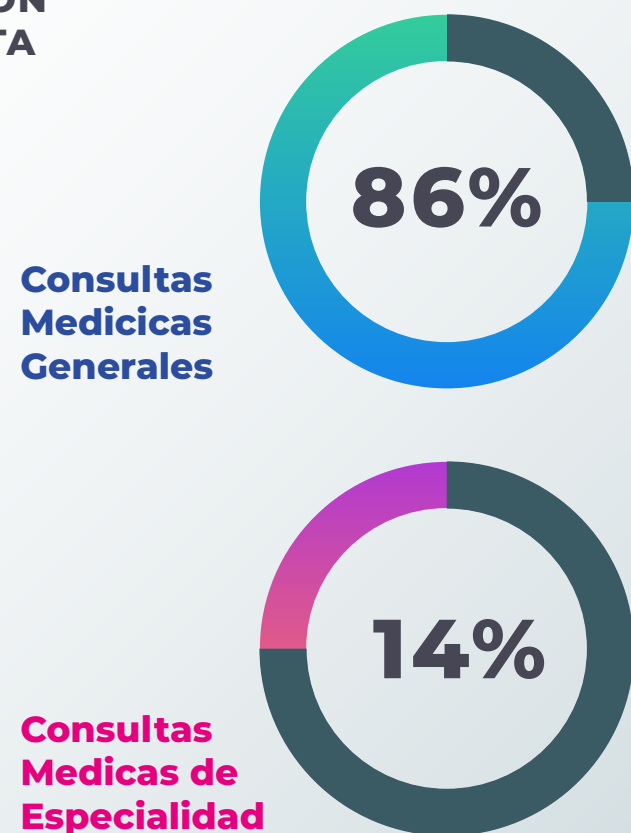

Con respecto a la atención medica general se diagnosticaron los siguientes padecimientos con la siguiente incidencia y prevalencia de cada una de ellas.

Dentro de las consultas de especialidad se cuenta con los siguientes resultados; en psicología (89.6), diagnosticando los siguientes padecimientos; ansiedad, depresión y trastornos de conducta, también se cuenta con el servicio de podología (7.8), los principales diagnósticos son; uñas encarnadas, infecciones por hongos y pie de atleta. Medicina interna (2.5)

Por otro lado, **se refirieron pacientes al 2° y 3° nivel de atención**, el porcentaje de referencias fue de 1.71%, siendo las principales especialidades ginecología, urología y otorrinolaringología.

### REFERENCIAS MÉDICAS

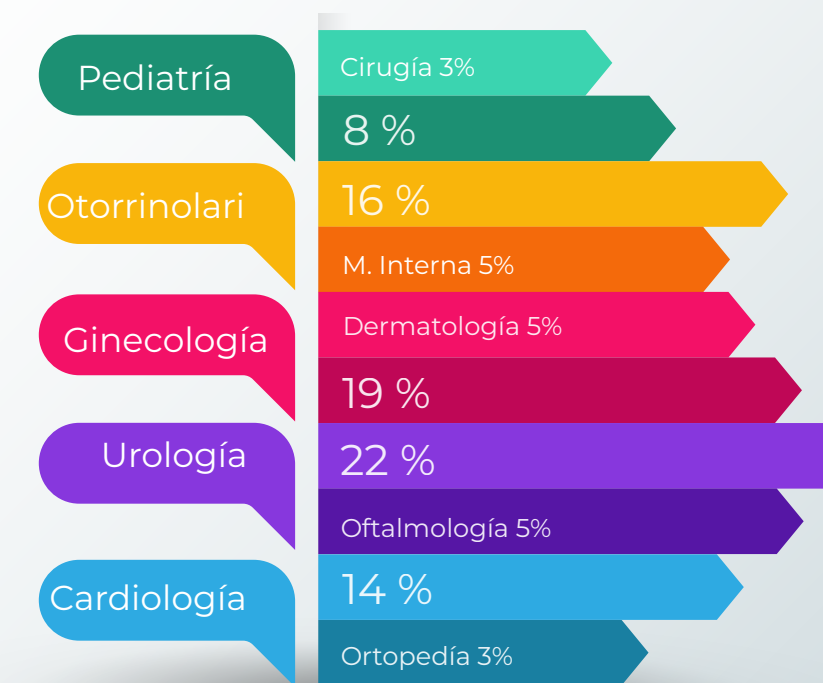

## PLÁTICAS PREVENTIVAS

Por otro lado, se pretende incidir en la prevención primaria y auto cuidado de las enfermedades por lo que se realizan platicas preventivas a los titulares asistentes al centro de salud integral abarcando temas como enfermedades respiratorias, diarreicas, nutricionales, métodos anticonceptivos para prevención de embarazo, diabetes mellitus tipo 2 e hipertensión arterial. Cabe destacar que en el análisis de los cuestionarios de entrada y salida realizados se incrementa en los titulares de derecho los conocimientos en los temas impartidos en un 22%

Durante este periodo se realizaron un total de **560 pláticas** con un total de **6,154 Titulares de derecho** asistentes a las mismas.

### IMPARTICIÓN DE PLÁTICAS PREVENTIVAS

TITULARES DE DERECHO ASISTENTES A PLÁTICAS  
PLÁTICAS PREVENTIVAS



## HISTORIA DE ÉXITO



Foto 1 28/11/2024



Foto 2 11/12/2024

Yolanda, a sus 68 años, ha enfrentado varios desafíos de salud, pero gracias a un enfoque integral y un tratamiento adecuado, ha logrado una notable mejoría.

Desde su primera consulta en julio de 2024, donde se le diagnosticó insuficiencia venosa periférica y se le prescribieron medicamentos como Pentoxifilina y Castaña de indias, hasta su caída en noviembre que resultó en una úlcera varicosa, su situación parecía complicada. Sin embargo, el tratamiento que recibió, que incluyó diosmina con hesperidina y curaciones adecuadas, ha dado resultados positivos.

Es alentador ver que la herida ha disminuido en longitud y que ya no presenta drenaje purulento ni mal olor. La mejora en la apariencia de la herida, con una capa de fibrina y un tinte más rosado, es un gran indicador de que está en camino a la recuperación. Además, el mantenimiento de los pulsos periféricos y la movilidad son signos muy positivos.

Este caso resalta la importancia de un seguimiento adecuado y un tratamiento oportuno en pacientes con condiciones crónicas. ¡Espero que Yolanda continúe mejorando y que su historia inspire a otros en situaciones similares!

## ÁREA DENTAL

### ATENCIÓN ÁREA DENTAL



### RESULTADOS DE INTERVENCIÓN 2024

En este año 2024 se realizaron **7,846 consultas dentales** que **benefician a 2,565 titulares de derecho** con **15,975 tratamientos dentales**. Restablecimiento un buen funcionamiento del sistema masticatorio.



En la atención dental general los principales diagnósticos fueron: Caries, Gingivitis y Periodontitis.

Cabe resaltar que un T. de derecho pueden presentar los tres padecimientos bucales que pudiera ocasionar la pérdida prematura de sus dientes provocando una disminución en el funcionamiento del sistema masticatorio y ser sensibles a diferentes enfermedades afectando su estado de salud general, afectando principalmente en su apariencia y autoestima.

Se realizaron **5,888 consultas dental general, y 1,160 consultas dentales de las especialidades** haciendo un total de **7,048 consultas.**

## ATENCIÓN DENTAL

Consultas Dentales Generales

84%

Consultas Dentales de Especialidad

16%

### ESPECIALIDADES DENTALES

ENDODONCIA

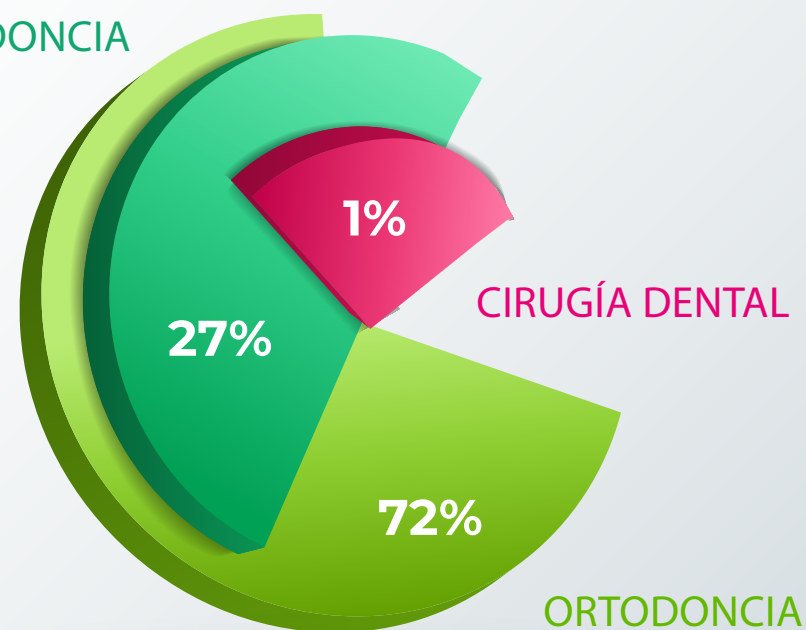

Las consultas de Especialidades dentales otorgadas a los T. de derecho en este periodo fueron 1160 de las cuales fueron:

Especialidad de endodocia: 316  
Especialidad de ortodoncia: 833  
Especialidad de cirugía dental: 11

## PLÁTICAS PREVENTIVAS EN EL ÁREA DENTAL

### IMPARTICIÓN DE PLÁTICAS PREVENTIVAS ÁREA DENTAL

TITULARES DE DERECHO

4425

PLÁTICAS DENTALES

491



La educación es clave para fomentar el auto cuidado y ayudar a las personas a mantener una buena salud bucal. Las pláticas preventivas que ofrecen son una excelente manera de informar a los asistentes sobre la importancia de la higiene dental y las técnicas adecuadas de cepillado.

Abordar temas como los alimentos que pueden afectar la salud dental y los malos hábitos es fundamental para que las personas tomen decisiones informadas sobre su cuidado bucal. Al dotar a los participantes de habilidades y conocimientos, no solo están ayudando a prevenir problemas dentales, sino que también están empoderando a la comunidad para que se cuide mejor.

Durante este periodo se realizaron un total de **4,425 pláticas** con un total de 491 T. de derecho asistentes a las mismas.



**REFERENCIA  
DE T. DE DERECHO  
A ATENCIÓN DE  
2° Y 3° NIVEL  
DE ATENCIÓN  
DENTAL**

**Cirugía  
Maxilofacial**



**Periodoncia**

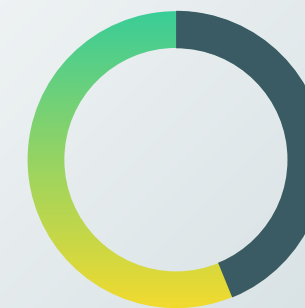

Cabe destacar que en el análisis de los cuestionarios de entrada y salida realizados se incrementa en los titulares de derecho los conocimientos en los temas impartidos en un 25%

Por otro lado, se refirieron pacientes al 2° y 3° nivel de atención, el Porcentaje de referencias fue de 5%, siendo las principales especialidades maxilofacial y periodoncia.



## HISTORIA DE ÉXITO

La familia Guzmán Castor ha encontrado un gran apoyo en el centro de salud HOPE, y es inspirador ver cómo han podido recibir la atención médica necesaria para su hija Abril. La situación de Abril de 5 años de edad, con su necesidad de una cirugía de frenillo lingual a tan corta edad, podría haber sido muy estresante, pero gracias a la intervención oportuna y al uso de un aparato ortopédico bucal, se evitó un tratamiento más invasivo y doloroso en el futuro.

Es maravilloso escuchar que la familia se siente bien tratada y en confianza con el personal del centro. La amabilidad y el apoyo emocional son tan importantes en el proceso de atención médica, especialmente para los niños y sus familias. Además, el hecho de que las cuotas de recuperación se ajusten a sus posibilidades económicas es un gran alivio y demuestra el compromiso del centro de salud con la comunidad.

La historia de Abril no solo resalta la importancia de la atención médica accesible y de calidad, sino también el impacto positivo que puede tener en la vida de una familia. ¡Espero que Abril continúe prosperando y que la familia Guzmán Castor siga recibiendo el apoyo que necesita!

## BRIGADAS MÉDICO ODONTOLÓGICAS A COMUNIDADES MARGINADAS

En este año se realizaron 9 brigadas médico dentales en 5 diferentes comunidades marginadas de Iztapalapa (comunidad Yuguelito) y área metropolitana (comunidad Ciudad alegre, comunidad los patos y comunidad Tlatel Xochitenco, Comunidad Tepojaco y casa del migrante Iztapalapa) en la que se brindó acceso a la salud en la cercanía de sus comunidades de manera gratuita y casa migrante

Al llevar atención a comunidades marginadas de Iztapalapa y el área metropolitana, están haciendo una gran diferencia en la vida de muchas personas. Realizar 9 brigadas y ofrecer 1,148 consultas médicas y 798 consultas dentales es un logro impresionante y demuestra un compromiso genuino con la salud de la comunidad.

Brindar acceso gratuito a servicios de salud en la cercanía de sus hogares es fundamental, especialmente en áreas donde las personas pueden tener dificultades para acceder a atención médica. Esto no solo ayuda a tratar problemas de salud existentes, sino que también fomenta la prevención y el bienestar general.

Es inspirador ver cómo estas iniciativas pueden impactar positivamente en la vida de las personas, mejorando su calidad de vida y promoviendo una cultura de salud.



Los servicios proporcionados consisten en impartición de platicas preventivas del área médica, dental, medicamentos y donación de productos de limpieza personal como: pastas y cepillos dentales, jabones, toallas sanitarias entre otros  
La impartición de pláticas preventivas en las áreas médica y dental es fundamental para educar

a la comunidad sobre la importancia de la salud y la prevención de enfermedades. Además, la donación de productos de limpieza personal, como pastas y cepillos dentales, jabones y toallas sanitarias, es un gesto muy valioso que puede marcar una gran diferencia en la vida de las personas, especialmente en comunidades que pueden tener acceso limitado a estos productos.

### BRIGADAS A COMUNIDADES MARGINADAS

Consultas  
Médicas  
Otorgadas

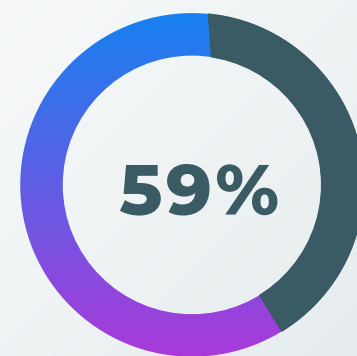

Consultas  
Dentales  
Proporcionadas

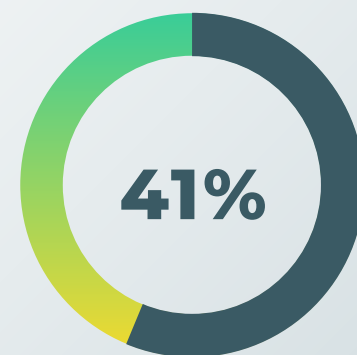

Al proporcionar tanto educación como recursos tangibles, están empoderando a las personas para que cuiden de su salud y bienestar. Esto no solo ayuda a prevenir enfermedades, sino que también fomenta hábitos de higiene que son esenciales para una buena salud a largo plazo.



### IMPARTICIÓN DE PLÁTICAS PREVENTIVAS POR ÁREA DE SERVICIO

PLÁTICAS PREVENTIVAS  
ÁREA MÉDICA

PLÁTICAS PREVENTIVAS  
ÁREA DENTAL

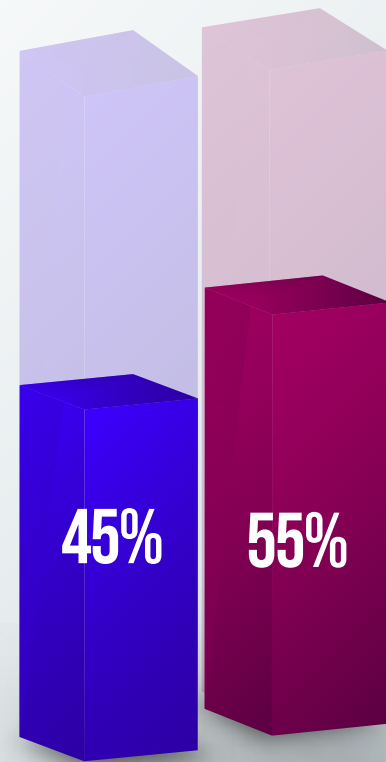

Impartir 96 pláticas preventivas a 1,161 personas es un logro significativo, y es aún más impresionante que en el área dental se hayan realizado 63 pláticas a 946 personas. Esto demuestra un compromiso real con la educación en salud.

Los temas que se han abordado, como las enfermedades crónico-degenerativas, infecciones agudas y la importancia de la higiene bucal, son fundamentales para crear conciencia y fomentar hábitos saludables. Al proporcionar información adecuada, están empoderando a las personas para que tomen decisiones informadas sobre su salud, lo que puede tener un impacto positivo en la comunidad a largo plazo.

Es alentador ver cómo estas iniciativas pueden ayudar a prevenir enfermedades y mejorar la calidad de vida de las personas.





En el **área médica** dentro de los padecimientos que se atendieron con más frecuencia fueron los siguientes: infecciones respiratorias agudas, enfermedades diarreicas agudas, seguidas de enfermedades crónico degenerativas sobresaliendo la diabetes mellitus tipo 2 e hipertensión arterial; por ello reforzamos el argumento de continuar con las brigadas para poder actuar a un nivel primario y secundario de atención en estas enfermedades, evitando secuelas discapacitantes como ceguera, amputación de miembros superiores e inferiores, insuficiencia renal, así como las infecciones agudas en este sector de la población.



En el **área dental** se otorgaron consultas de valoración, cabe mencionar que también se proporcionaron los diferentes tratamientos: extracciones, amalgamas, resinas, aplicaciones de flúor, limpiezas dentales, pulpotomías y coronas de acero cromo.





En las **brigadas** contamos con voluntarios Médicos, Dentistas, Enfermeras y ayudantes generales que nos apoyan con su talento y trabajo voluntarios llevando un aproximado de 50 voluntarios en cada brigada, estas brigadas se realizan los días sábados.

## ATENCIÓN A LA DESNUTRICIÓN INFANTIL

En este proyecto se realizó la evaluación y seguimiento del estado nutricional de niños y niñas, además el abasto de un alimento nutritivo diario y el fomento de hábitos alimenticios saludables a través de pláticas sobre temas nutricionales que se imparten tanto a niños y niñas, así como a madres de familia

Durante el año atendimos un total de 242 niños asistiendo al Centro de Nutrición Infantil donde tuvimos 37 niños de nuevo ingreso. Y este año se anexaron las bajas al formato de mediciones, las cuales fueron en todo el año 62. Se analizaron los resultados de los nuevos ingresos y en que estados nutricionales llegan al Centro de Nutrición, así como el seguimiento a aquellos niños que han sido constantes. El análisis estadístico se dividirá en 3 grupos a los niños:

- Niños y niñas de 1 a 5 años,
- Niños y niñas de 6 a 10 años.
- Niños y niñas de 11 a 18 años.

### RESULTADOS DE LA EVALUACIÓN:

Se tomaron las medidas Antropométricas de todos los niños que asisten actualmente al Centro de Nutrición. Se evaluaron primero a los 242 niños que se han mantenido constantes. La distribución de la población de niños se describe en la tabla 4.

De 200 niños que asisten diariamente al Centro de Nutrición Infantil obtenemos los siguientes resultados en modificación de hábitos:

### CONCLUSIONES:

De 200 niños que asisten diariamente al Centro de Nutrición Infantil obtenemos los siguientes resultados en modificación de hábitos:

Obtenemos que en el nivel de nutrición de nutrido y balanceado cerramos el año con 57.5% que a comparación del comienzo del año era de un 47.9%, mejorando un 9.6%. En cuanto al nivel de mal nutrido tenemos un 42.5% y al comienzo del año teníamos un 52% por lo que hubo una mejora de 9.5%.

NIVEL DE NUTRICIÓN	0 A 5 AÑOS	6 A 10 AÑOS	11 A 17 AÑOS	TOTAL POR NIVEL DE NUTRICIÓN	PORCENTAJE
Nutrido y Balanceado	32	61	22	115	57.5
Mal Nutrido	5	65	15	85	42.5
Total por rango de Edad	37	126	37	200	100%

En cuanto a los nuevos ingresos estos son los porcentajes de como ingresan al centro de nutrición:

En el gráfico 1, Observamos que al menos el 47% de nuevo ingreso viene con un estado nutricional de bajo peso. Y el 5% tiene un sobrepeso. Razón por la cual es importante continuar con las pláticas de orientación nutricional para el apoyo de estos niños que seguramente traen conocimientos escasos del tema o inclusive incorrectos.



Gráfico 1. Nuevos ingresos al desayunador. Octubre 2024

Importante también mencionar que en la clasificación de Bajo peso los resultados para delgadez se lograron obtener los siguientes resultados:

CLASIFICACIÓN	#
Delgadez Leve	23
Delgadez Moderada	29
Delgadez Severa	22
TOTAL	74

Al inicio de año teníamos 82 niños que entraban en esta clasificación y terminamos con 74 de ellos. Donde logramos ver un avance considerable fue en delgadez severa, ya que actualmente tenemos 22 niños y se logro disminuir un 21%. En la delgadez moderada tenemos 29 niños y delgadez leve 23. Sabemos que el mayor problema es el insuficiente aporte calórico que viven a diario a falta de atención por parte del responsable o la cuestión socioeconómica.

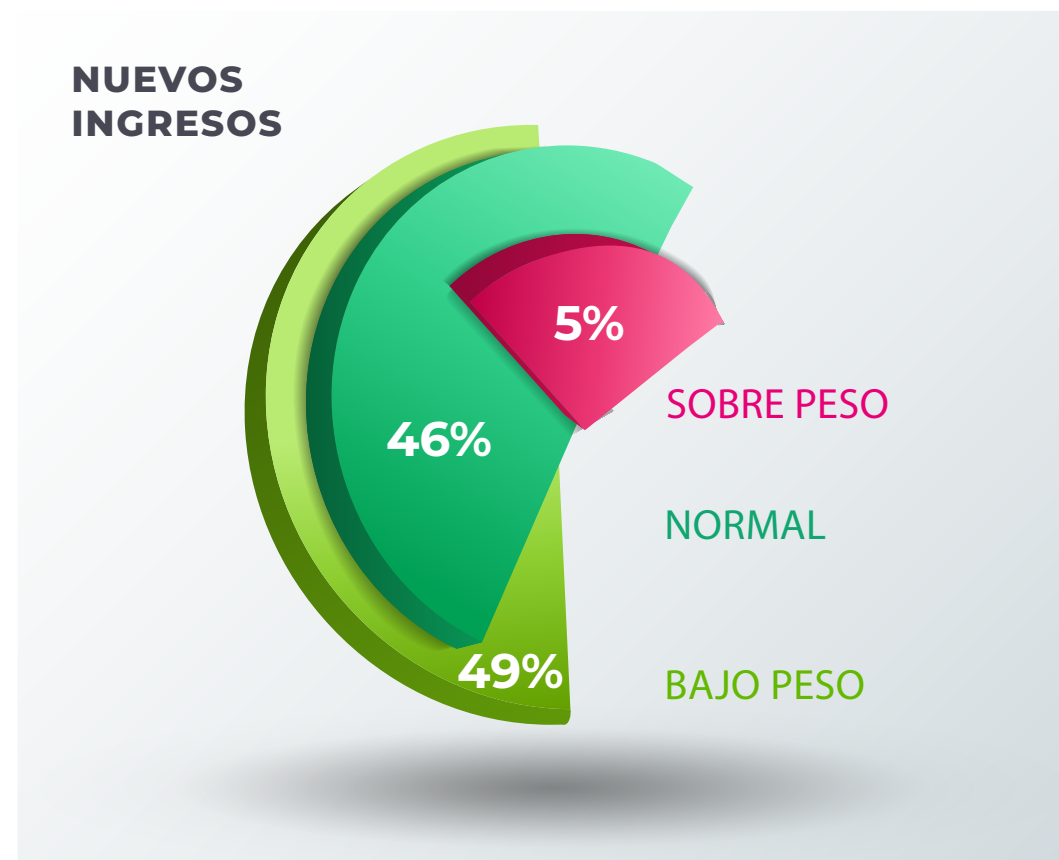
Pero, sin embargo, las pláticas de orientación nutricional, actividades dentro del desayunador han logrado que llegáramos a estos avances visibles los cuales deben seguir implementándose para la mejora de esta comunidad.

Un año más comprobamos que con estos resultados muchos de ellos siguen sin contar con los suficientes recursos socioeconómicos para tratar de brindarles un aporte energético necesario y a pesar de que hacen lo mejor por darles una alimentación balanceada en casa sigue siendo insuficiente. De aquí la importancia de seguir apoyando a todos estos niños que viven con un riesgo grande a sufrir enfermedades crónico-degenerativas en un futuro muy cercano con un tiempo de comida que aporte al menos la energía necesaria para que comiencen con sus actividades diarias.

## DERECHOS HUMANOS

Con respecto a derechos humanos hemos reflexionado sobre la importancia de alinear dichos derechos en nuestra intervención, en esta ocasión decidimos trabajar con el personal operativo de la institución con el fin de evaluar sobre los conocimientos que tienen de estos ya que hemos tenido nuevos integrantes, por lo que iniciamos con un taller sobre el derecho superior de las infancias impartido por la Lic. en trabajo social Xochitl Gabriela Toto Lara, con maestría en D.H con perspectiva de género ya que es una población que atendemos constantemente.



### Aplicación en los servicios de salud

Los participantes tuvieron la oportunidad de dialogar sobre las posibles soluciones que darían ante las situaciones que se presentan de manera cotidiana en las instalaciones de Hope Worldwide México, I.A.P, entre ellas destacan:

Que todos los niños y las niñas hagan valer su derecho a la salud en todo momento ante cualquier situación para corroborar que el niño es sano durante toda su infancia.

Brindar atención médica a todo niño que solicite la atención, mientras que un adulto decida ser su responsable. Escuchar al niño durante la consulta, no solo al tutor.

Siempre haciéndole saber qué es lo que se a realizar ya sean procedimientos médicos/enfermería o solo siendo cuestiones de exploración física, haciéndoles saber la importancia del cuidado que debe darle a su cuerpo, siendo palabras comprendidas por el menor.

La institución requiere seguir reforzando las medidas necesarias para fomentar la atención, tenido como principal objetivo el interés superior del infante, comenzando con el ajuste de formatos y prácticas diarias.

Xochitl Gabriela Toto Lara

## FINANZAS

**INGRESOS: \$6,434,120.13**

Donativos de OSC	37%
Donativos en especie	4%
Empresas	7%
Personas físicas	15%
Colectas	16%

**EGRESOS: \$ 6,496,728.46**

Gasto operativo: 93%

Gasto administrativo: 7%

## EVENTOS

En enero se realizó el festejo de reyes magos con los niños y niñas del centro de nutrición y de la comunidad en Chimalhuacán Estado de México.



En el mes de abril se realizó el festejo de día del niño con los niños y niñas del centro de nutrición y de la comunidad en Chimalhuacán Estado de México, con el apoyo de nuestro voluntariado.



En el mes de diciembre celebramos la posada con nuestros niños y niñas del centro de nutrición y de la comunidad en Chimalhuacán Estado de México.





También en el mes de diciembre realizamos la tradicional cena navideña con nuestros voluntarios y el Staff de HOPE con el fin de festejar los resultados y logros obtenidos durante el año.

## PATROCINADORES



**20** informe anual  
**24** de actividades

**HOPE**  
*worldwide*  
MEXICO, I.A.P.